ЭКОНОМИСТ
ГАЗЕТА УРАЛЬСКОГО ГОСУДАРСТВЕННОГО ЭКОНОМИЧЕСКОГО УНИВЕРСИТЕТА
УРАЛЬСКИЙ ГОСУДАРСТВЕННЫЙ ЭКОНОМИЧЕСКИЙ УНИВЕРСИТЕТ
№1040

УрГЭУ ВСТРЕЧАЕТ ПЕРВОКУРСНИКОВ

Встреча первокурсников — это особенное событие в жизни каждого вуза. Сотрудники и преподаватели УрГЭУ тепло приветствовали ребят, желали успешной учебы и веселой студенческой жизни.

Знакомство новых студентов с университетом началось еще 31 августа. Ребята небольшими группами собрались на площади перед университетом, где встретились с директорами Институтов, преподавателями и своими наставниками, которые будут помогать новоиспеченным студентам на протяжении всего учебного года.

После общего собрания первокурсники разделились на группы и разошлись по аудиториям, где их приветствовал

продолжение на с. 2

Игры для разума: онлайн-турнир по шахматам
с. 4

Путевые заметки из Крыма
с. 6

Лица промышленников: ЗАО «Техносвязь»
с. 10

ВЕСТНИК ЕВРАЗИЙСКОЙ МОЛОДЕЖИ
ВИДЕО

ректор УрГЭУ **Яков Силин**: «Я рад видеть сегодня всех вас, и, надеюсь, вы будете с большим интересом учиться! Я уверен, что вы не ошиблись и убедитесь в этом со временем, когда втянетесь в полнокровную студенческую жизнь. Конечно, на первом месте всегда будет стоять учеба. Но если вы будете заниматься творчеством, общественной работой, спортом, это поможет вам состояться как сильным профессионалам».

Но на этом мероприятия не закончились: у первокурсников начались первые тематические образовательные лекции, касающиеся учебы в университете и внеучебной деятельности на следующие 4 года.

1 сентября ребята познакомились со студенческими объединениями УрГЭУ и больше узнали об основных направлениях внеучебной деятельности вуза. Сотрудники Управления по социальной работе рассказали о многочисленных внеучебных проектах, которые реализуются в университете: за год их проводится более пятисот.

Затем первокурсники познакомились со студенческим самоуправлением университета. Представители студенческих объединений и организаций ярко представили себя и рассказали о своей деятельности. На презентации первокурсники познакомились со Студенческим научным обществом (СНО), студенческим спортивным клубом «СИНХ», Профсоюзной организацией студентов. Тем, кому больше по душе творчество во всех его проявлениях, было представлено множество коллективов: вокальная студия, школа ведущих, танцевальная команда «STAXX», вокально-инструментальный ансамбль, шоу-балет «Дивы», команда КВН «Без башни» и многие другие. Ребятам было предложено участие в самых разных клубах по разным направлениям: туристические и спортивные клубы, волонтерские движения, фото- и киноклубы, поисковый отряд, военно-патриотическое объединение и даже собственное СМИ — журнал «Зачетка».

Проводя подобные мероприятия, УрГЭУ не забывает о мерах предосторожности: все участники были в масках, запускались в здание вуза строго небольшими группами по очереди, с сохранением социальной дистанции.

Нина Байкова

ТВОЯ ЗАБОТА МНЕ ВАЖНА

В учебном заведении находится вместе несколько тысяч человек. Мы можем не быть в зоне риска, мы можем пока не знать друг друга лично, и все же мы рядом. Поэтому носить маски очень важно всем. Так вы защищаете себя, окружающих и продолжаете традицию заботы друг о друге в нашем высшем учебном заведении.

НОСИТЕ МАСКИ.
ЭТО ВАЖНО

Сделано в Лаборатории дизайна НИУ ВШЭ
www.hsedesignlab.ru

Игры для разума: шахматисты из разных городов сразились в онлайн-турнире

В УрГЭУ состоялось онлайн-соревнование по шахматам между спортсменами УрГЭУ, Евпатории, Каменск-Уральского и Серова.

Впервые в университете был проведен онлайн-турнир с городом, который находится за тысячи километров от Екатеринбурга — Евпаторией. Ректор УрГЭУ Яков Силин, находясь в это время в студии школы №17 города Евпатория, приветствовал всех участников собравшейся встречи: «Хочу всех поблагодарить за содействие и организацию проведения онлайн-турнира, в особенности главе города Евпатория — Харитоненко Олесе Викторовне! Сегодня мы подписали с Евпаторией соглашение о сотрудничестве, в том числе в развитии шахматного искусства. Желаю всем успехов! Надеюсь, что игра никого не разочарует».

Также перед началом турнира участники услышали приветственные слова от **Анатолия Карпова** — депутата Государственной Думы, многократного чемпиона мира по шахматам, **Юрия Биктуганова** — министра образования и молодежной политики и Леи Гарифуллиной — чемпионки мира по шахматам, а с этого года и студентки колледжа УрГЭУ.

В турнире приняли участие шестнадцать шахматистов: восемь спортсменов из Екатеринбурга, два из Каменск-Уральского, один из Серова и пять из Евпатории. Шахматисты имели разряды от второго спортивного до кандидата в мастера спорта.

Главным судьей турнира была многократная победительница чемпионатов РСФСР, чемпионка мира по шахматам среди ветеранов, гроссмейстер **Людмила Саунина**: «Я впервые на этом турнире выступаю в качестве судьи. Прошлые соревнования я только комментировала. Хочу сказать, как спортсмен с большим опытом, психологически проще играть с «живым» противником, а не онлайн. Шахматы — это большой труд, это сочетание науки и искусства, успех достается только сильнейшему».

Болельщики и любители шахматного искусства присоединились к прямой трансляции соревнования на YouTube-канале УрГЭУ. В процессе игры мастер спорта по шахматам и журналист **Мария Емельянова** оценивала интеллектуальную битву участников, комментировала каждую игровую партию.

Атмосфера игры была интересной, участники напряженно следили за ходом игры, а болельщики внимательно оценивали проделанные ходы шахматистами в режиме онлайн.

Кристина Заплатина

Что такое патриотизм?

В рамках патриотического проекта «Герои среди нас» первокурсники Уральского государственного экономического университета познакомились с Героем Российской Федерации, полковником Вооруженных Сил РФ, советником ректора УрГЭУ по патриотическому воспитанию Сергеем Ворониным.

На встрече также побывали студенты, приехавшие на учебу в наш вуз из Китая и стран Африки. Все присутствующие были рассажены в аудитории с соблюдением социальной дистанции.

В этот раз на встрече с Героем России разговор пошел о разнице между любовью к Родине и государственным долгом. **Сергей Воронин** объяснил ребятам, что целью патриотического воспитания является не государственная пропаганда, а именно любовь к родной стране и уважение к ее истории: «Страна — это народ, территория, искусство, культура и история, а государство — это органы власти, которые занимаются процессом жизнеобеспечения населения. И когда мы говорим о патриотизме, мы говорим именно о стране, а не о государстве. Для меня лично патриотизм заключается в том, чтобы гордиться своей Родиной».

Участник Первой и Второй чеченских войн Сергей Воронин родился в 1973 году в Кокчетаве. Окончил Ташкентское высшее общевойсковое командное училище и Общевойсковую академию Вооруженных Сил РФ.

С января 1995 года в должности командира мотострелкового взвода Сергей Николаевич воевал в Первой чеченской войне в составе 131-й отдельной мотострелковой бригады Северокавказского военного округа.

За мужество и героизм, проявленные при выполнении специального задания в ходе проведения контртеррористической операции на территории Северо-Кавказского региона, капитан Сергей Воронин был удостоен высокого звания Героя Российской Федерации, с вручением медали «Золотая Звезда» указом Президента России от 23 марта 2000 года.

Маргарита Летанина

Путевые заметки из Крыма

Более сотни учащихся Уральского государственного экономического университета продемонстрировали спортивные навыки, уровень военной подготовки и патриотического воспитания на IV ежегодном молодежном квесте «День ДОСААФ».

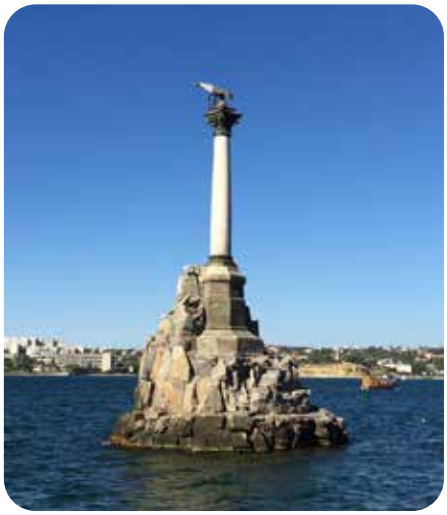

Игра была организована Управлением по молодежной политике УрГЭУ совместно с Региональным отделением ДОСААФ России Свердловской области. Победителями стали ребята из команды «Многоборье» Института торговли, пищевых технологий и сервиса. Вместе с первым местом им достался и главный приз — экскурсионная поездка в Крым. Ребята составили небольшие путевые заметки, где поделились своими впечатлениями.

ДЕНЬ 1

«Подошел к концу первый день! Сегодня мы посетили Бахчисарай, а также провели экскурсию по Севастополю. Пришлось немного изменить программу — завтра мы поедем в Евпаторию. Сегодня не поехали, так как везде ремонт дорог и большие пробки, поэтому решили ехать завтра по свободной дороге! Программа очень насыщенная, сегодня мы даже успели сходить на пляж. Но это не беда, поездка очень нравится!»

ДЕНЬ 2

«Подошел к концу второй день нашей поездки. Сегодня мы посетили Евпаторию, музей посвященный евпаторийскому десанту, посетили малый Иерусалим. Завтра по программе у нас посещение Балаклавы, Сапун-горы, Херсонес. Все проходит отлично!»

ДЕНЬ 3

«Сегодня мы посетили Балаклаву, познакомились с историей города, посетили развалины укреплений. Также посетили Сапун-гру, где нам рассказали о тяжелом противостоянии с нацистской армией. А также посетили Херсонес, где узнали об истории данного города, его улицах и многое другое».

ДЕНЬ 4

«Сегодня день был очень насыщенный!

Мы посетили Байдарские Ворота, гору Ай-Петри, посмотрели на Ласточкино гнездо со смотровой площадки, Харакас, посетили экскурсию по Ялте, а также Никитинский ботанический сад».

ДЕНЬ 5

«Сегодня был тоже насыщенный день, мы посетили: Подножие горы Демерджи, Храм-маяк Святого Николая Чудотворца, Генуэзскую крепость, плато Узун-Сырт. А также дополнительно музей подводных крушений».

ДЕНЬ 6

«Мы уже в аэропорту! Впечатлений море, все посещенные места понравились ребятам, особый восторг вызывали древние построения Херсонес и Генуэзская крепость.

Нам очень повезло с гидом, программа была насыщенная, нужно было четко планировать время, что везде успеть, вовремя заселиться в пансионаты и хотя бы немного искупаться!»

«Выражаем огромную благодарность за поездку, нам все очень понравилось, ведь Крым уникален! Благодарим за эту возможность и трепетное отношение к студентам!»

Студенты УрГЭУ написали Диктант Победы

УрГЭУ вновь стал площадкой проведения Диктанта Победы — Всероссийской исторической акции, посвященной Великой Отечественной войне.

Около сотни желающих собрались проверить свои знания. Диктант состоял из 25-ти тестовых заданий, которые нужно было выполнить всего за 45 минут. Участники признались, что некоторые задания оказались достаточно сложными: нужно были назвать Героя молодогвардейца, имена советских военных конструкторов, города Трудовой Доблести, а также хорошо разбираться в знаковых сражениях Великой Отечественной войны.

Участники поделились своими впечатлениями и особо отметили, что подобные мероприятия очень важны, так как они сохраняют память о той великой Победе.

Роман Попов: «Диктант был в меру сложным, но для человека, который разбирается в хронологии событий Великой Отечественной войны, он достаточно прост. Над некоторыми вопросами пришлось подумать, но это значит, мне есть, что еще узнать об истории своей родины. Я считаю, что подобные мероприятия очень нужны. Всем нам следует помнить о прошлом нашей страны и сохранять традиции. Это важно для каждого человека».

Макар Гаспарян: «Диктант прошел хорошо, объяснили доступно и понятно. По ходу диктанта у меня возникали вопросы. Я понял, что хочу больше узнать об истории Великой Отечественной войны, потому что в голове, в основном, только общие знания. Такие мероприятия обязательно нужны, чтобы люди всех возрастов помнили события, которые затронули всех нас».

Татьяна Любимова

Вузы Свердловской области высоко оценили опыт УрГЭУ по переходу на дистант

Государственные вузы Свердловской области подвели итоги реализации совместных мероприятий по воспитательной работе со студентами за прошедший учебный год и наметили планы на текущий. Традиционно встреча состоялась в Уральском государственном экономическом университете, в ней приняли участие 18 проректоров по воспитательной работе, а также заместитель председателя СВАПОС **Людмила Катеринич.**

На мероприятии поднималась тема изменений в Федеральном законе «Об образовании в Российской Федерации» по вопросам воспитания учащихся от 31.07.2020 № 304-ФЗ. Согласно новым поправкам, руководству вузов необходимо будет разработать рабочую программу и календарь реализации мероприятий по воспитательной деятельности, которые станут обязательными в учебном процессе.

Обсуждались также различные формы воспитательной работы в условиях дистанционного обучения студентов. Представителям Уральского государственного экономического университета было задано множество вопросов на эту тему, коллеги высоко оценили опыт УрГЭУ по переходу на дистант и выразили готовность перенять его.

В ближайших планах УрГЭУ по воспитательной работе — организация масштабного проекта для молодых предпринимателей «Бизнес-батлл», в котором примет участие руководитель Федерального агентства по делам молодежи **Вячеслав Бугаев**, а также проведение Дня ДОСААФ в межвузовском формате в мае 2021 года совместно с Региональным центром патриотического воспитания Свердловской области.

Маргарита Летанина

Директор РЦФГ Елена Овсянникова получила благодарственное письмо от Центрального банка РФ

В рамках празднования Дня финансиста в Москве при поддержке Ассоциации развития финансовой грамотности состоялось вручение наград и благодарностей за особый вклад в деятельность по повышению финансовой грамотности населения.

Заместитель директора Института финансов и права УрГЭУ, директор Регионального центра финансовой грамотности (РЦФГ) **Елена Овсянникова** получила Благодарственное письмо от руководителя Службы по защите прав потребителей и обеспечению доступности финансовых услуг **Михаила Мамуты**. Среди множества образовательных, просветительских, методических проектов, реализуемых РЦФГ, был отмечен «Трамвай финансовой грамотности» и фестиваль-конкурс «Финансы. Творчество. Семья».

На базе Регионального центра финансовой грамотности регулярно проходят образовательные мероприятия, консультации, распространяются информационные и учебные материалы, осуществляется методическая помощь преподавателям учебных заведений, проводятся информационно-просветительские кампании, тематические семинары, конференции и многое другое.

«Мы, как и педагоги, сеем разумное и вечное, когда говорим о финансовой грамотности. Университет уже давно занимается вопросами финансовой грамотности, и не зря именно на его базе был основан центр. Мы помогаем населению, привлекаем специалистов из Центрального банка. Когда студенты УрГЭУ участвуют в наших мероприятиях, они растут как в профессиональном, так и в личном плане. Осуществляя эту полезную деятельность, ребята получают многие навыки, которые потом позволят им стать востребованными специалистами. Мы, безусловно, будем продолжать работу по повышению финансовой грамотности населения и приглашаем всех неравнодушных присоединиться к этому важному делу!» — сказала Елена Овсянникова.

Нина Байкова

Лица промышленников

«Лица промышленников» – рубрика газеты «Экономист», в которой мы рассказываем о руководителях, возглавляющих крупные промышленные предприятия, ведущие компании и бизнес-организации Екатеринбурга и Свердловской области.

Предприятие-изготовитель печатных плат ЗАО «Техносвязь»

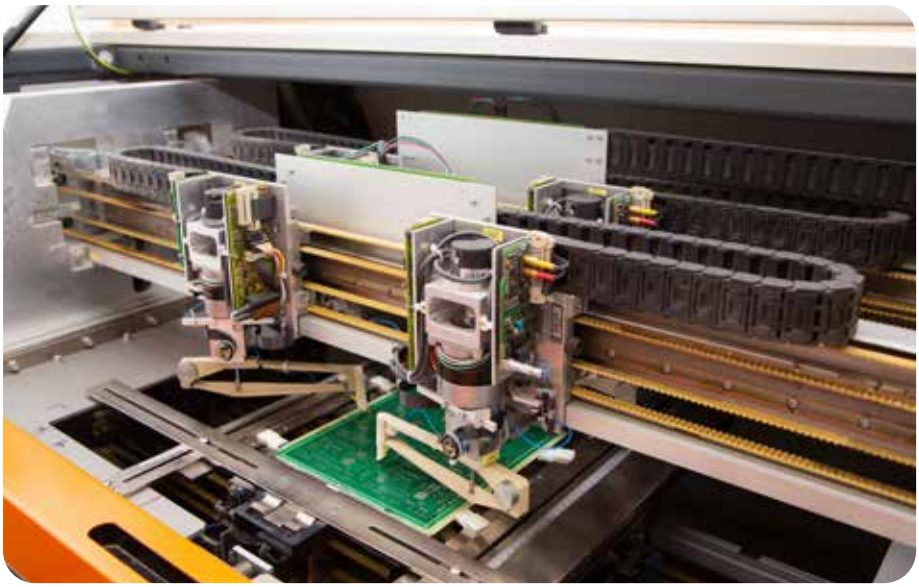

Евгений Васильевич Савлев, генеральный директор ЗАО «Техносвязь»

ЗАО «Техносвязь» производит печатные платы для радиоэлектронной продукции гражданского и военного назначения. Традиции, накопленные за 30 лет, позволили предприятию за сравнительно короткий срок разработать, освоить и внедрить технологические процессы изготовления печатных плат разной сложности, став одним из ведущих в этой области. Генеральный директор ЗАО «Техносвязь» Евгений Савлев рассказал газете «Экономист» о том, как предприятию выжить в кризис и о работе производства в условиях пандемии.

Евгений Васильевич, ЗАО «Техносвязь» было создано в 1991 году. Расскажите, с чего все начиналось? Как Вы основали собственное производство в тот период, когда по всей стране предприятия, наоборот, приходили в упадок, а то и вовсе закрывались?

Это действительно было сложное время. Шла приватизация предприятий. Я был руководителем подразделения, которое занималось производством печатных плат, на заводе «Промсвязь». За три года работы начальником я смог преобразовать свой цех так, чтобы выстроить максимально эффективный и комфортный процесс производства. Это было достижение — цех, которым можно гордиться. Но я всегда хотел иметь собственное дело, отправиться в свободный полет. Поэтому я обратился к директору завода и просто попросил его выделить наш цех как самостоятельное предприятие. Директор дал согласие, и завод «Промсвязь» стал в последствии одним из наших акционеров.

Когда мы с коллективом приняли решение зарегистрировать предприятие как закрытое акционерное общество. Но когда пришло время скидываться на внесение уставного капитала, объявили так называемую павловскую реформу — все деньги у людей изъяли, а взамен дали какие-то гроши. В итоге мы смогли договориться с работниками и общими усилиями собрали по 8 рублей, для того чтобы внести сумму, необходимую для проведения регистрационных сборов. Так и появилась наша компания.

Ваше предприятие существует уже 30 лет и пережило несколько экономических кризисов в стране. Как вам удается переживать трудные времена, оставаясь сильным производством?

Каждый кризис проходил по-своему, и проходил он нелегко. Но, оглядываясь назад и делая выводы, могу сказать, что мы с честью и достоинством преодолевали все испытания, становились все сильнее и сильнее. Где-то отпадали конкуренты, где-то мы приобретали новое оборудование и запускали новые технологии, следовательно, могли работать быстрее и эффективнее. Но, повторюсь, это было нелегко. За 30 лет работы нам пришлось не раз проходить проверку на прочность.

В 1998 году завод «Промсвязь» принял решение выйти из состава наших акционеров. Нам было поставлено условие выкупить оборудование, а это серьезные деньги. Но мы затянули пояса, выполнили это условие и продолжили работу.

Во время дефолта 1999 года, несмотря на очень трудную экономическую ситуацию, правительство страны решило, что важно продолжать производить хотя бы что-то свое. И тогда к нам обратился Уральский приборостроительный завод. У них увеличился объем заказов на производство первых аппаратов ИВЛ (искусственная вентиляция легких). Эти аппараты требовались для реанимаций, палат интенсивной терапии, скорой помощи, санитарной авиации и полевых госпиталей. На тот момент завод выпускал очень большие объемы продукции, а печатные платы для их аппаратов изготавливали мы. Этот заказ пришел, можно сказать, вовремя.

Кстати, я понял, что «вовремя» — не значит просто где-то повезло. Мы много трудились, нарабатывали опыт, знания, практику, обрастали связями, защищали свою репутацию хорошими делами. В результате люди обращаются к нам, хотят работать с нами, и предприятие может сохранить достаточно устойчивое положение даже в кризисное время.

Расскажите, насколько сложно сейчас открывать и развивать собственное производство, руководить им?

Я считаю, что все возможно, было бы желание. Кто-то скажет, что без цеха

завода «Промсвязь» у нас ничего бы не получилось. Но от того цеха уже давно ничего не осталось, потому что мы не сидели на всем готовом, а развивались самостоятельно. Организовывать новое можно всегда и везде. Надо не бояться, а пахать.

Давайте вернемся к теме развития предприятий в непростых экономических условиях, а именно — в период пандемии коронавируса. Расскажите, повлияло ли это событие на работу Вашего предприятия? Если да, то каким образом?

Во втором квартале, когда началась пандемия, наши объемы производства не упали, а выросли на 40% по сравнению с прошлым кварталом. Конечно, это связано с коронавирусом — резко возникла потребность в большем количестве аппаратов ИВЛ, а печатные платы для них, напомню, изготавливает наше предприятие. По отчету Сергея Чемезова (глава корпорации «Ростех») раньше делали 60 аппаратов в месяц, а сейчас выпускают по 3000. Производство увеличилось в 50 раз! Конечно, нагрузка на нас так же возросла — мы стали изготавливать в 50 раз больше печатных плат для аппаратов ИВЛ. Чтобы выполнить этот заказ и справиться с объемами работ, мы приобрели дополнительное оборудование и через считанные часы после установки начали на нем серийно работать. Нам пришлось мобилизовать все свои силы.

Работа во время пандемии связана и с определенными рисками. Какие меры были Вами предприняты для защиты своих сотрудников? Как не допустить вспышки болезни в условиях производства?

Я не представлял, какие трудности создаст пандемия. А трудности начались даже в простых бытовых ситуациях. То, что раньше не вызывало никаких вопросов, стало реальной проблемой. Например, такая простая вещь как питание. У нас арендует помещения столовая, где обедает большинство наших работников. И вдруг все закрывают на карантин. А у нас смены по 8-12 часов, без обеда никак не обойтись. Возникла задача — организовать питание. Мы договорились с той же самой столовой, и она начала поставлять горячие обеды для наших сотрудников. В этот период было решено кормить персонал за счет предприятия.

Когда началась пандемия, мы приняли все меры безопасности и продолжаем их придерживаться. Из-за резко возросшего объема работ у нас сейчас каждый работник на счету. Нельзя, чтобы кто-то принес даже обычную простуду.

Поэтому мы установили на вахте прибор для дистанционного измерения температуры, всех работников и

посетителей обеспечили масками, усилили меры по уборке и дезинфекции помещений. Мы сделали все возможное, чтобы защитить наших сотрудников и минимизировать возможность заражения. Я думаю, благодаря этому, нам удалось безболезненно пережить пик пандемии: за все время только один наш работник заболел коронавирусом.

Работа на заводе часто воспринималась как непрестижная и несовременная. Но во время пандемии, когда многие потеряли работу, столкнулись с большими трудностями, производства продолжали свою деятельность, сохранили рабочие места, выплачивали зарплаты. Как Вы думаете, этот период повлиял на восприятие профессии? Можем ли мы говорить о том, что у молодых специалистов сейчас будет больше интереса к сфере промышленности?

С персоналом действительно сложно. Не скажу, что совсем не приходит молодежь. Мы хорошо сотрудничаем с колледжами, техническими вузами, ребята проходят у нас производственную практику, кто-то остается работать. Но молодых кадров не хватает, это правда. И о том, что работа на производстве непрестижная и несовременная, я слышал. Считаю, что стереотип «непрестижности» профессии задается не самой молодежью, а теми же средствами массовой информации и абсолютным игнорированием промышленной отрасли. Если в новостях молчат о том, что у нас есть заводы, что открываются новые производства, то о каком престиже может идти речь? Надо восстанавливать профессиональное образование, больше говорить о достоинствах работы на промышленном предприятии. Мы должны сделать так, чтобы молодежи хотелось производить что-то. Но это большая комплексная работа на государственном уровне, с поддержкой СМИ. Отсутствие единой политики в этом направлении «просадило» промышленные предприятия в плане кадров.

Вполне возможно, что ситуация с карантином что-то изменит в головах у людей. Но не думаю, что без грамотного продвижения будут какие-то глобальные изменения. Да, ко мне приходили люди, просили временно их устроить на время пандемии. Так и говорили: нам негде работать, не на что жить, возьмите хоть кем. Но надо понимать, что у нас сложное производство. На нашем оборудовании не так-то просто работать, необходимо время, чтобы научиться. А если человек идет на два-три месяца, он и будет к этому относиться как ко временной работе. Нам же требуется другой подход.

С другой стороны, пандемия еще не закончилась, не все учреждения возобновили работу, не все люди вышли на свои рабочие места. Многие компании закрылись насовсем, и осенью этот процесс не остановится — люди пойдут искать новую работу. Пойдут ли на промышленные предприятия, время покажет.

Нина Байкова

Перспективы турбизнеса

Представители региональных отделений Российского союза туриндустрии из Москвы, Санкт-Петербурга, Подольска, Раменского, Серпухова, Ижевска, Калининграда, Тюмени, Ярославля, из городов Карелии, Крыма, Алтая встретились на VI региональном слете турбизнеса, чтобы обсудить перспективы деятельности в своей сфере.

В слете также приняла участие заведующая кафедрой туристического бизнеса и гостеприимства УрГЭУ **Ольга Ергунова**. Организаторами проекта выступили Российский союз туриндустрии, Министерство инвестиций и развития и Центр развития туризма Свердловской области.

Влияние коронавируса на туристическую отрасль регионов России по-прежнему остается главной темой для дискуссии. Участники обменялись опытом работы в условиях ограничений и обсудили перспективы запуска новых туристических направлений.

Главными спикерами мероприятия выступили директор Центра развития туризма Свердловской области **Эльмира Туканова**, вице-президент Российского союза туриндустрии **Ольга Санаева**, пресс-секретарь Российского союза туриндустрии **Ирина Тюрина**, директор туристических выставок «Интурмаркет» **Ольга Хоточкина**.

Организаторы слета предложили обширную программу. Познавательная часть включила обзорную экскурсию по Екатеринбургу, посещение Сысерти — города, в котором родился автор уральских сказов П.П. Бажов, экскурсию в Ельцин-центр и посещение культурно-развлекательного центра «Парк сказов», расположенного в Арамиле.

Участники слета соревновались на спартакиаде и на чемпионате по художественной лепке пельменей, организованном директором школы сервиса и гостеприимства УрГЭУ **Яной Старовойтовой**. Слет завершился конкурсом презентаций, где за 10 минут каждая команда ярко и креативно представила свои турпроекты.

Ольга Ергунова

Юбилейный «Абилимпикс» вместе с УрГЭУ

Уральский государственный экономический университет вновь стал площадкой проведения V Чемпионата Свердловской области «Абилимпикс» по компетенции «Разработка программного обеспечения».

Ежегодные соревнования по профессиональному мастерству среди инвалидов и лиц с ограниченными возможностями здоровья в этот раз проходят в дистанционно-очном режиме с использованием платформы Microsoft Teams.

Чемпионат проводится по 34 основным компетенциям и 1 региональной соревновательной компетенции в категориях «школьники», «студенты», «специалисты». Участниками «Абилимпикса» в 2020 году стали 320 человек, а также 160 экспертов из Екатеринбурга, Березовского, Ирбита, Каменска-Уральского, Краснотурьинска, Нижнего Тагила, Первоуральска, Ревды, Режа, Североуральска, Камышлова, Нижней Туры, Алапаевска, Верхней Туры, Красноуфимска, Сысерти, Талицы, Новоуральска, села Харловское, поселков Белоярский и Верхние Серги.

Чемпионат проходит на 35 площадках учреждений Екатеринбурга и Нижнего Тагила, оснащенных необходимым оборудованием, где созданы условия доступности для лиц с инвалидностью и ограниченными возможностями здоровья. УрГЭУ стал площадкой мероприятия уже 4-й раз.

В компетенции «Разработка программного обеспечения» соревновались 5 участников из разных учебных заведений: УрГПУ, УрГЭУ, колледж УрГЭУ и колледж им. Попова. Конкурсным заданием стала разработка веб-сайта на базе WordPress с нуля. На выполнение этой работы было выделено 5 часов, после чего конкурсанты защитили свои проекты перед экспертной комиссией. Победителем стал **Никита Кондаков** — студент коллежда УрГЭУ.

О важности профессии веб-программиста рассказала эксперт площадки, доцент кафедры бизнес-информатики УрГЭУ **Елена Буценко**: «При создании сайтов разработчики объединяют специальные программы, языки программирования, разметки, графические элементы, тесты и фото в единый функциональный информационный продукт. В своей работе специалисты должны учитывать этические вопросы, закон об авторских правах, изучать новые технологии производства сайтов и использовать их при решении оригинальных задач. Сайты нужны всем, поэтому наши участники будут всегда востребованы как специалисты».

Победители регионального этапа войдут в сборную команду и будут представлять Свердловскую область на Национальном чемпионате «Абилимпикс» в Москве. Помимо конкурсной программы состоятся круглые столы на темы «Сопровождение молодых инвалидов при получении ими профессионального образования и содействие в последующем трудоустройстве» и «Взаимодействие общественных организаций, органов государственной власти и работодателей по вопросам трудоустройства лиц с инвалидностью» с участием представителей Департамента по труду и занятости населения Свердловской области и РУМЦ Челябинского государственного университета.

Маргарита Летанина

ARENA
CENTER

Готовим профессионалов с 2007 года

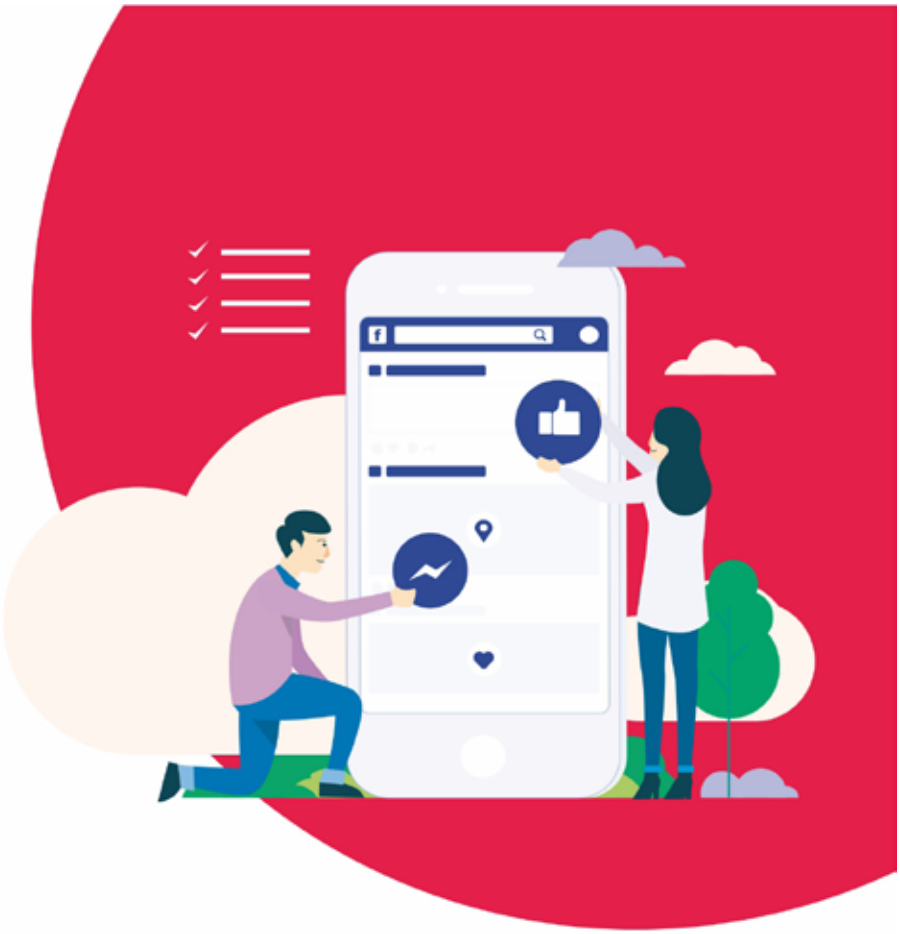

ГРАФИЧЕСКИЙ ДИЗАЙН:

Corel Draw, PhotoShop, Illustrator, InDesign.

ДИЗАЙН ИНТЕРЬЕРА:

3DsMax, Corona, Гранд-смета.

СОЗДАНИЕ САЙТОВ:

HTML5, CSS, JavaScript, PHP+MySQL.

ИНТЕРНЕТ-ПРОДВИЖЕНИЕ:

SEO, SMM, Яндекс Директ, Google Analytics.

АУДИО-ВИДЕО ПРОДАКШН:

Adobe Premiere Pro, After Effects.

ДРУГИЕ КУРСЫ:

Английский, Фотография, Живопись, Системное администрирование.

(343) 283 13 38
arenaekb.ru

ул. 8 Марта, д.62
arenaekb@gmail.com

vk.com/arenaekb
inst: arena_center

eurasia-fitness.ru

info@eurasia-fitness.ru

ФИТНЕС-КЛУБ
EURASIA

СИЛА. КРАСОТА. ЗДОРОВЬЕ.
ВСЕ ВКЛЮЧЕНО

Екатеринбург
8 Марта, 62

+7 (912) 610-00-37
+7 (343) 283-12-11

Учредитель Уральский государственный экономический университет / **Адрес редакции:** Екатеринбург, ул. 8 Марта, 62, каб. 224
Телефон редакции: 283-11-42. **E-mail:** volkovsv@usue.ru
Куратор Р. Краснов / **Редактор** Н. Байкова
Дизайнер С. Волков / **Фотограф** П. Лункевич
Отпечатано в типографии УрГЭУ